Rapport de gratitude 2025-2026

S'enraciner dans l'espoir

Cultiver l'accès au logement

ACMFI

Message de la coprésidence

02

Chaque arbre raconte l'histoire du temps qui passe

Un mot de Don Iveson et Kristen Desjarlais-Deklerk, coprésident·e·s du conseil d'administration

03

Notre mouvement grandit, à un point critique

Tim Richter, président-directeur général

05

Partout au pays, de nouvelles branches s'étendent

Anna McGregor, directrice principale, impact communautaire

09

Soutenir le changement, ensemble, du terrain au parlement

Andrew Burns, directeur principal des affaires publiques et du développement ; Maggie Rodrigues, responsable des relations gouvernementales

11

Des racines aux résultats

Amanda DiFalco, Cheffe des opérations

15

Comme une cabane perchée dans un arbre

Chloe Martin, responsable des événements

17

Un mot sur nos finances

Brooke Matter, directrice des finances, et Ashish Shah, trésorier

19

Une année historique pour les donateur·rice·s mensuel·le·s et les entreprises donatrices

Elisabeth Hazell, responsable de la philanthropie et directrice des campagnes

Chaque arbre raconte l'histoire *du temps qui passe*

Un mot de Don Iveson et Kristen Desjarlais-Deklerk, coprésident·e·s du conseil d'administration

Leurs cernes marquent le passage des années, les bonnes comme les moins bonnes, les sécheresses et les saisons de croissance. En regardant un arbre qui pousse depuis plusieurs décennies, on voit que des efforts soutenus, année après année, produisent des effets puissants.

C'est ce que nous voyons quand nous regardons ce mouvement, quand nous pensons à vous.

Nous commençons à voir un changement dans les conditions qui causent l'itinérance : certains loyers stagnent, d'autres, même, diminuent dans certaines communautés. De nouveaux logements abordables et avec services de soutien sont construits partout au pays. Grâce au Fonds d'innovation pour réduire l'itinérance, nous aidons des communautés à mettre en œuvre des projets de réduction conçus sur mesure afin de tester et de déployer les solutions qui fonctionnent. Plusieurs de ces projets germent déjà et nos efforts collectifs commencent à porter leurs fruits.

Ces changements n'existeraient pas sans vos dons, vos lettres à nos élu·e·s et votre foi soutenue envers la résolubilité de l'itinérance : c'est ce qui mobilise les gouvernements et ce qui sauve des vies.

Les graines ont été semées, les pousses prennent racine et la croissance est imminente, grâce à vous.

Les trois prochaines années sont cruciales. L'ACMFI renforce sa capacité à bâtir les systèmes, les preuves et la volonté politique pour réaliser des réductions réelles et durables de l'itinérance. Nous travaillons plus fort que jamais pour créer les outils dont les communautés et les individus ont besoin afin de répondre plus rapidement à la crise et de construire les systèmes qui réduisent l'itinérance. Dans les pages et les années suivantes, nous vous dévoilerons tous les détails alors que nous adaptons notre travail et transformons nos approches en vue de maximiser leurs retombées positives.

Nous débordons de gratitude à l'idée de croître à vos côtés.

Kristen Desjarlais-Deklerk
Coprésidente

Don Iveson
Coprésident

Notre mouvement grandit, à un point critique

Par Tim Richter, président-directeur général

Tim Richter
Président-directeur général

Nous nous tenons à l'épicentre d'un désastre qui n'a rien de naturel. L'itinérance a presque doublé entre 2018 et 2024, alors que l'itinérance hors refuge, plus précisément, a grimpé de 300 % durant la même période et continue de prendre de l'ampleur. Pour chaque personne logée, on peut avoir l'impression que deux nouvelles personnes se retrouvent à vivre dehors contre leur gré, dans le froid.

Comme pour les inondations et les feux de forêt, le personnel et les bénévoles de première ligne font tout leur possible pour gérer la crise, assurer la sécurité des gens et les empêcher de finir dans la rue. Leur travail sauve des vies.

Le mouvement visant à mettre fin à l'itinérance a franchi une étape importante cette année. L'Alliance canadienne pour mettre fin à l'itinérance (ACMFI) a soutenu des communautés et leur a ainsi permis de loger des personnes en situation d'itinérance à plus de 113 000 reprises. Ce chiffre ne fait qu'augmenter, mais il ne suffit pas. Grâce à votre soutien, quelque chose d'encore plus puissant est en train de prendre racine.

Des douzaines de projets du Fonds d'innovation pour réduire l'itinérance ont déjà été mis en place : ceux-ci démontrent la puissance des investissements fondés sur les données et sur l'amélioration continue afin de donner vie à des solutions locales. Les premiers investissements dans les logements avec services de soutien émergent de Maisons Canada. Simultanément, nous révisons notre modèle opérationnel afin d'assurer que notre capacité s'adapte aux besoins changeants des communautés locales qui font face à de nouvelles réalités et accélèrent les réductions de l'itinérance.

Lors de catastrophes naturelles, tous les paliers de gouvernement se rassemblent pour loger la population le plus rapidement possible. Cette approche concertée manque en ce qui concerne l'itinérance. Nous avons actuellement l'occasion de changer la donne. Des négociations sont en cours pour le renouvellement de la Stratégie nationale sur le logement, et nous avançons à grands pas dans notre campagne pour un Accord canadien sur le logement. Il s'agit des fondations d'une nouvelle ère d'action collaborative axée précisément sur l'accès aussi rapide que possible à des logements permanents pour toute la population.

Notre mouvement prend de l'ampleur. Nous sommes sur une excellente lancée. À Windsor, l'objection du zéro fonctionnel en matière d'itinérance chez les ancien·ne·s combattant·e·s est à portée de main. Nous appuyons Sault-Sainte-Marie dans ses efforts de prévention de l'itinérance qui consistent à soutenir les locataires à risque de perdre leur logement. Ottawa a commencé à réduire l'itinérance chez les jeunes et prend un engagement audacieux en vue d'y mettre fin. Avec un fort leadership local, nous pouvons renverser la tendance.

Aux personnes ayant une expérience vécue de l'itinérance et à celles qui vivent encore sans chez-soi sécuritaire : nous vous voyons et nous vous remercions pour votre leadership dans ce travail. Nous avons besoin de plus de logements. Nous avons besoin d'un meilleur filet de sécurité pour prévenir l'itinérance en amont. Nous avons besoin de systèmes de gestion communautaire qui ne se contentent pas de gérer le phénomène, mais qui s'attardent à réellement y mettre un terme.

Nous n'en sommes pas encore là, mais nous nous en rapprochons. Nous continuerons jusqu'à ce que nous y soyons.

Merci de croire en notre capacité d'en finir avec l'itinérance.

Le moment est venu d'agir avec l'urgence nécessaire pour accomplir cette tâche.

Tim Richter
Président-directeur général

Partout au pays, de *nouvelles branches s'étendent*

Anna McGregor, directrice principale, impact communautaire

Anna McGregor
Directrice principale, impact communautaire

Partout au pays, des communautés font des progrès remarquables dans le travail visant à réduire et, ultimement, à mettre fin à l'itinérance, propulsées et nourries par votre appui.

Comme des branches qui poussent vers le ciel et l'horizon à partir d'un tronc commun, les communautés s'appuient sur une fondation importante : la connaissance par nom et actualisée de toutes les personnes en situation d'itinérance pour qu'elles soient toutes prises en compte et soutenues. C'est à partir de cette base que de nouvelles branches s'étendent : des systèmes qui favorisent la collaboration et qui centralisent les personnes ayant un vécu expérientiel. Chaque jour, l'itinérance prend fin pour de nombreux individus.

Voici quelques exemples des avancées rendues possibles grâce à votre soutien cette année :

Nouveaux logements avec services de soutien dans les comtés unis de Leeds et Grenville

À l'automne dernier, l'ACMFI s'est jointe aux comtés unis de Leeds et Grenville pour inaugurer un tout nouvel immeuble de 24 logements avec services de soutien pour soutenir l'accès des personnes en situation d'itinérance à obtenir un logement stable à long terme. Le Fonds d'innovation pour réduire l'itinérance a aidé à combler un besoin et à concrétiser ce projet, qui a permis de rénover et d'équiper un ancien dortoir pour en faire un immeuble de logements avec services de soutien.

Ce type de logement offre un environnement sécuritaire et aidant où les gens peuvent trouver de la stabilité et accéder à des services essentiels : le projet entraîne déjà d'intéressants résultats. L'objectif initial de la communauté était de réduire l'itinérance chronique de 18 %, mais la région constate déjà une diminution de 28 %. Derrière chaque chiffre se trouve une personne. Dans les mots d'un résident lors de l'inauguration de l'immeuble, « cette histoire de réussite n'est pas qu'à propos de moi. C'est ce qui devient possible lorsque les gens bénéficient de structure, de compassion et d'une occasion de se rétablir. »

Les organismes communautaires autochtones et allochtones sauvent des vies ensemble à Thunder Bay

Alors que la température chutait à -30 °C pendant l'hiver 2023-2024, quelque chose d'extraordinaire s'est produit à Thunder Bay, où environ trois quarts des personnes en situation d'itinérance sont autochtones : presque toutes les personnes vivant dans des campements ont été invitées à échapper au froid et à se réfugier temporairement dans des hôtels pendant l'hiver.

« Des gens mourraient dehors, de surdoses, notamment, » rapporte Bonnie Krysowaty, qui travaille au Lakehead Social Planning Council (LSPC).

Lorsque le LSPC et le Thunder Bay Indigenous Friendship Centre ont collectivement reçu plus d'un million de dollars cet hiver-là en fonds « supplémentaires » du gouvernement fédéral, ces organismes ont immédiatement travaillé ensemble pour maximiser les retombées du financement et cette collaboration a sauvé des vies.

« Partout au pays, des partenariats comme celui qu'on retrouve à Thunder Bay, fondés sur la prise de décision collaborative, le respect culturel et l'engagement à long terme, représentent ce que les communautés souhaitent et s'efforcent de créer. Le travail accompli à Thunder Bay est non seulement important : il est réellement transformateur et sert d'exemple de ce qui est possible », avance Victoria Boyle, la conseillère en amélioration de l'ACMFI responsable de Thunder Bay.

> *« Il est réellement transformateur et sert d'exemple de ce qui est possible »*

Ottawa s'efforce de mettre fin à l'itinérance chez les ancien·ne·s combattant·e·s

Linda MacMillan consacre la majeure partie de ses journées à sillonner Ottawa dans sa voiture à la recherche de logements permanents pour les ancien·ne·s membres des Forces canadiennes et de la Gendarmerie royale qui n'ont pas de logement stable, permanent ou adéquat.

« Ce sont des personnes qui ont servi notre pays, explique-t-elle. Je suis là pour montrer aux gens toutes les avenues qui s'offrent à eux, pour mobiliser les gens dans des situations complexes et pour trouver des solutions de logement adaptées. »

Depuis la création du poste de spécialiste en assistance individuelle des ancien·ne·s combattant·e·s en novembre 2021, l'initiative a aidé à loger 28 personnes. Il s'agit d'une des nombreuses initiatives de la Ville d'Ottawa visant à mettre fin à l'itinérance chez cette population dans le cadre de la cohorte sur les ancien·ne·s combattant·e·s du programme Prêt pour zéro Canada de l'ACMFI.

Au bout du compte, MacMillan affirme qu'une chose l'aiderait grandement dans son travail. « Nous avons besoin d'une plus grande quantité de logements abordables et de logements avec services de soutien », souligne-t-elle.

Rassembler tous les secteurs pour mettre fin à l'itinérance à l'Île-du-Prince-Édouard

Les partenaires autochtones, les services correctionnels, le milieu médical, celui des soins relatifs à la dépendance, de la santé mentale, de l'éducation, du leadership politique, de l'emploi et du système fiscal, les services aux familles et à l'enfance, et les programmes sociaux.

À l'Île-du-Prince-Édouard, tous ces secteurs se rencontrent sur une base régulière pour travailler sur l'accès coordonné. Ensemble, ils s'efforcent d'établir les priorités et de coordonner les ressources existantes pour aider les gens à sortir de leur situation d'itinérance.

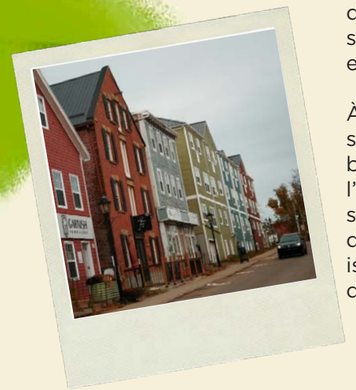

« L'Î.-P.-É. démontre qu'il est possible de rassembler tout le monde à la même table, »

affirme Dawn Wheadon, la conseillère en amélioration responsable de la province. Quand on travaille en tant que communauté unie en utilisant les données individualisées en temps réel pour nous éloigner de notre approche traditionnelle où "ce sont mes client·e·s, mon programme" et qu'on adopte plutôt une approche où il est question de "nos client·e·s, notre communauté", on commence à voir des résultats ».

Soutenir le changement, ensemble, du terrain au *parlement*

Andrew Burns, directeur principal des affaires publiques et du développement ; Maggie Rodrigues, responsable des relations gouvernementales

À un moment où il est si facile de perdre espoir, c'est profondément encourageant de voir des gens comme vous se prononcer et dire que tout le monde mérite un chez-soi sécuritaire et abordable.

Ensemble, vous avez envoyé plus de 50 000 lettres au premier ministre et aux député·e·s, appelé leurs bureaux et signé des pétitions les exhortant à prendre des mesures pour mettre fin à l'itinérance. Ce sont des dizaines de milliers d'actions individuelles qui composent un mouvement puissant : un message clair et cohérent sur l'importance de maintenir le logement et l'itinérance au cœur des priorités nationales.

Tout comme un arbre a besoin d'eau et de lumière pour grandir, la prise d'action de la part du gouvernement exige un travail de représentation et de défense des droits et des intérêts soutenu. Grâce à vous, ce progrès prend forme dans les communautés partout au pays.

Le Fonds d'innovation pour réduire l'itinérance de l'ACMFI, annoncé pour la première fois dans le budget 2024, est actuellement distribué dans des douzaines de communautés à travers le pays, soutenant des projets novateurs qui réduiront l'itinérance de façon mesurable.

À l'Île-du-Prince-Édouard, cela se traduit par exemple par un projet visant à réduire l'itinérance chez les jeunes de 48 % grâce à un programme adapté et à un soutien financier.

À Fort McMurray, en Alberta, le FIRI aide la communauté à réaliser une réduction de l'itinérance chronique de 35 % en offrant des allocations de loyer et en formant des personnes coordonnatrices du logement pour aider plus de gens à emménager dans des logements au cours de l'année à venir. Le FIRI subventionne aussi Windsor, en Ontario, dans ses efforts visant à mettre fin à l'itinérance chez les ancien·ne·s combattant·e·s en formant une équipe dédiée à cette population.

Ces projets locaux sont un rappel frappant qu'avec les bons outils et les bonnes ressources, les communautés peuvent accomplir des changements importants.

Et ça ne s'arrête pas là : votre soutien a aussi aidé à sécuriser des milliards de dollars en nouveaux investissements fédéraux par l'entremise de Maisons Canada, dont un milliard de dollars alloués aux logements avec services de soutien. Il s'agit d'un investissement critique visant à assurer que les gens ayant des besoins complexes à long terme puissent se sentir en sécurité et soutenus dans leurs logis permanents.

Toutefois, pour maximiser les retombées collectives de ces investissements historiques et élargir la portée des solutions éprouvées sur le terrain, nous devons aller plus loin. C'est la raison pour laquelle nous demandons un Accord canadien sur le logement.

Contrairement à une approche où les gouvernements provinciaux, territoriaux et fédéral avancent dans des directions différentes, un Accord canadien sur le logement rassemblerait ces entités autour d'un plan d'action commun pour résoudre la crise du logement et de l'itinérance. Chaque investissement peut ainsi aller plus loin et rejoindre plus de gens, plus rapidement.

Le renouvellement imminent de la Stratégie nationale sur le logement rend le moment actuel particulièrement opportun. Nous avons une occasion réelle de poser les bases pour que le Canada atteigne son objectif de mettre fin à l'itinérance.

Dans le cadre de cet accord et du renouvellement de la Stratégie nationale sur le logement, nous plaidons également en faveur d'une Allocation canadienne pour le logement repensée qui pourrait réduire l'itinérance de plus de 60 % rapidement et prévenir l'itinérance pour des centaines de milliers de personnes. Nous demandons aussi une stratégie dédiée à l'itinérance avec des cibles significatives et des investissements qui renverseront cette tendance alarmante.

Le changement devient possible lorsque nous le nourrissons avec un travail de représentation et de défense des droits et des intérêts soutenu : les gens s'expriment, les gouvernements répondent et les communautés créent des solutions qui changent la vie des gens.

Les mots manquent pour vous remercier de faire partie de ce mouvement avec nous.

Andrew Burns
Directeur principal des affaires publiques et du développement

Maggie Rodrigues
Responsable des relations gouvernementales

Des racines aux résultats

La manière dont nous transformons la gestion de l'itinérance

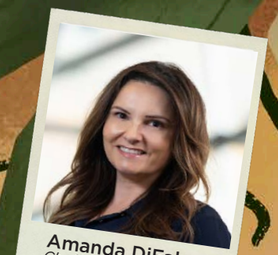

Amanda DiFalco
Cheffe des opérations

Partout au sein du mouvement canadien visant à mettre fin à l'itinérance circule l'impression que nous arrivons à un moment décisif. La conviction de ne plus pouvoir laisser la souffrance humaine visible continuer se renforce. De plus en plus de personnes s'expriment. Les gouvernements y accordent une nouvelle attention. Les communautés demandent non seulement comment gérer la crise, mais aussi comment réellement changer les résultats.

Ce changement n'est pas le fruit du hasard. Il s'agit de l'aboutissement de nombreuses années d'engagement de personnes comme vous : des personnes dédiées à soutenir cette cause, à rester impliquées, à poser des questions et à continuer de croire que l'itinérance peut être et sera résolue.

Depuis trop longtemps, notre secteur est coincé dans la gestion d'une crise après l'autre. Nous devons changer notre approche et notre mentalité. L'ACMFI est à l'avant-garde de ce changement pour que nos communautés puissent produire des réductions plus profondes, rapides et soutenues de l'itinérance partout au Canada.

Notre plan stratégique pour les trois prochaines années brosse le portrait d'un nouveau cycle puissant. L'ACMFI est le seul organisme au Canada ayant ıutenu des réductions locales esurables de l'itinérance. ›rsque notre travail avec s communautés les aide à duire l'itinérance sur le plan cal, cela sert aussi à renforcer ppui du public et la volonté ›litique. Par conséquent, les ›litiques et les investissements sont mieux avisés, ce qui permet naturellement à plus de communautés d'accomplir des réussites. Votre soutien fait de chacune des étapes de ce cycle une réalité, nous rapprochant de la promesse d'un Canada où tout le monde a un chez-soi sécuritaire.

S'enraciner dans ce dont les communautés ont besoin

Depuis plus d'une décennie, l'ACMFI travaille en collaboration avec les communautés à travers le Canada afin de renforcer les systèmes locaux de gestion de l'itinérance et d'avancer vers la vision partagée d'un avenir où l'itinérance est un phénomène bref, rare et non récurrent. Ces racines sont importantes; elles nous ont permis de comprendre ce qui réduit réellement l'itinérance.

Les communautés et les leaders de la première ligne expriment clairement leurs besoins : des systèmes qui fonctionnent ensemble, des données actualisées qui identifient les personnes ayant les besoins les plus urgents et des solutions concrètes à mettre en œuvre rapidement et pouvant être continuellement améliorées. Nous peaufinons notre manière de travailler pour répondre précisément à ces trois besoins.

Au cours de l'année à venir, l'ACMFI incorporera une approche entrepreneuriale à vocation sociale et travaillera à faire évoluer la manière dont nous travaillons afin de soutenir les communautés de façon ciblée, structurée et adaptée aux besoins émergents.

L'essentiel est de poursuivre ce qui fonctionne, de garder en vue les résultats et d'assurer que ces derniers sont viables.

Des résultats qui émergent de nos racines

Renforcer le tronc : bâtir de meilleurs systèmes

L'approche menée par les communautés de l'ACMFI est conçue pour aider des gens à accéder à un logement rapidement et à rester logés grâce aux éléments suivants :

TOUT LE MONDE EST CONNU

le parcours vers un chez-soi commence quand chaque personne est connue par nom et vue de manière claire. C'est la raison pour laquelle nous soutenons les communautés avec des données à jour de qualité afin que personne ne tombe entre les mailles du filet ;

L'ACTION COLLECTIVE

mettre les gens en lien avec les logements et les soutiens dont ils ont besoin nécessite des systèmes locaux de logement et d'itinérance coordonnés pour que les systèmes de logement, de prévention de l'itinérance, de ressources en hébergement, de santé et d'aide au revenu fonctionnent en harmonie ;

DES RÉDUCTION RÉALISÉES GRÂCE À UN PROCESSUS D'AMÉLIORATION CONTINUE

nos communautés partenaires utilisent des données pour réduire l'itinérance de manière optimale et pour s'améliorer sur une base mensuelle ;

L'ACMFI avance aux côtés des communautés dans chacun de ces domaines tout en les représentant auprès des gouvernements afin de revendiquer les politiques, le financement, l'offre de logements et les services publics dont les communautés ont besoin pour se concentrer sur ce qui compte le plus : aider plus de gens à trouver leur chez-soi.

Alors que nous poursuivons ce travail, nous continuons à agrandir notre équipe afin de répondre efficacement aux besoins des communautés, d'augmenter les retombées de notre travail de représentation politique, de renforcer l'appui du public et d'ultimement réduire l'itinérance plus rapidement partout au Canada.

Étendre la canopée : rendre le progrès visible

Les résultats sont réels (comme en témoignent les exemples à la page 6). Grâce au Fonds d'innovation pour réduire l'itinérance et à nos partenariats directs avec les communautés, l'ACMFI soutient ces dernières à réaliser des réductions mesurables de l'itinérance et à partager les apprentissages avec d'autres collectivités, propageant le changement partout au pays. Les progrès locaux nourrissent l'élan national et la conversation sur ce qui parait impossible porte soudainement sur les succès déjà en cours et sur ce qui devient possible quand nous unissons nos forces pour mettre fin à l'itinérance.

Mettre fin à l'itinérance au Canada est possible, mais seulement si nous faisons preuve de rigueur, de détermination et d'audace.

À nos donateur·rice·s, à nos bailleur·se·s de fonds et à toutes les personnes qui soutiennent notre mouvement : vous contribuez à transformer les connaissances en actions, et les actions en logements pour les membres de notre voisinage qui en ont le plus besoin. Merci d'avancer ainsi avec nous.

Comme une cabane perchée dans un arbre

Chloe Martin, responsable des événements

C'était un moment incroyable qui n'aurait pas pu avoir lieu sans vous : mon premier Congrès national pour mettre fin à l'itinérance, et le plus important à ce jour.

Une fois par an, notre mouvement se réunit dans un lieu donné. Comme une cabane perchée dans un arbre, ce congrès national est un espace partagé pour apprendre, un poste d'observation d'où l'on peut regarder l'horizon et planifier la façon d'enrichir et d'avancer notre travail commun.

Le congrès de 2025 a offert aux personnes participantes l'occasion de développer les compétences et les connaissances nécessaires afin de réduire l'itinérance par l'entremise de sujets comme l'utilisation des données, le leadership de l'expérience vécue et la gestion des campements.

Parmi les présentateur·rice·s plénier·e·s, nous comptions le chanteur, compositeur et militant pour la santé mentale Steven Page ; la militante des droits civiques et chercheuse Loretta Ross ; et l'auteur et chercheur Jesse Thistle. Une table ronde de créatrices de contenu en ligne a également abordé les façons de transformer les récits sur l'itinérance en ligne et les manières de rejoindre de nouveaux publics.

Le ministre fédéral du Logement et de l'Infrastructure, Gregor Robertson, a également participé à l'événement et a dévoilé les projets locaux retenus pour le premier cycle de financement du Fonds d'innovation pour réduire l'itinérance juste avant de se joindre au président-directeur général de l'ACMFI, Tim Richter, afin de répondre aux questions du public et de discuter de l'avenir de la gestion de l'itinérance au Canada.

Tout cela n'aurait pas été possible sans l'échelle qui mène à la cabane perchée dans l'arbre : nos précieux commanditaires, qui ont directement soutenu des bourses et des subventions d'inscription permettant à plus de membres du personnel de la première ligne, à des personnes ayant une expérience vécue de l'itinérance et à des personnes méritant l'équité de participer à l'événement. Merci aussi à notre comité d'accueil 2025, le Mouvement pour mettre fin à l'itinérance à Montréal (MMFIM).

J'ai déjà très hâte à notre prochain congrès national cet automne. Je vous assure qu'il propulsera notre mouvement encore plus loin. Nous avons des volets de programmation conçus pour refléter les facettes d'un système efficace de gestion de l'itinérance, pour clarifier les liens entre les sujets individuels et la manière dont ces liens engendrent des réductions.

J'espère vous y voir du 3 au 5 novembre à Winnipeg, où nous travaillerons à transformer nos systèmes et nos politiques pour mettre fin à l'itinérance pour de bon.

Chloe Martin
Responsable des événements

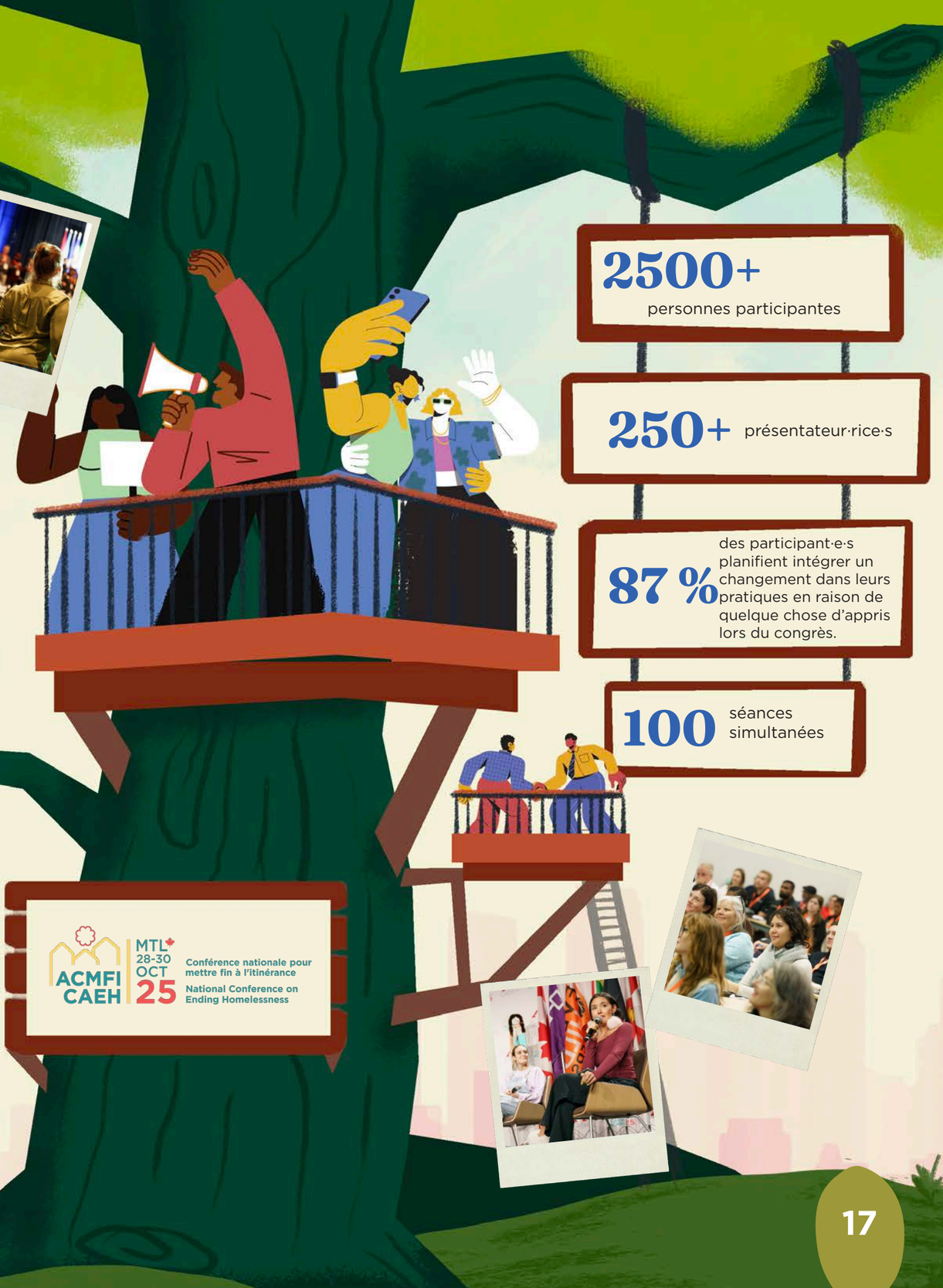

Un mot sur nos finances

Brooke Matter, directrice des finances, et Ashish Shah, trésorier

Nos finances de cette année racontent une histoire de croissance inégalée jusqu'à maintenant et de gestion responsable de nos ressources. Grâce à nos collectes de fonds et aux négociations fructueuses de l'ACMFI pour les quatre années à venir, plus de 42 millions de dollars seront contractuellement accordés à notre organisme pour le Fonds d'innovation pour réduire l'itinérance. Cette année représente la plus grande augmentation de revenus et de dépenses de notre histoire. La vaste majorité de ce financement est investi directement dans des communautés partout au pays pour accélérer le progrès vers la fin de l'itinérance. Il s'agit d'un chiffre important, car il témoigne de la profonde confiance que nos gouvernements, nos communautés et les personnes qui nous soutiennent, comme vous, nous accordent. Nous nous engageons à gérer ces ressources avec soin, rigueur et transparence.

Dépenses

Déboursements pour les communautés du FIRI	7,238,104 $	42 %
Personnel des programmes	5,566,308 $	33 %
Dépenses du congrès et des autres programmes	1,911,737 $	11 %
Bureau et administration	959,435 $	6 %
Frais professionnels et contractuels	913,550 $	5 %
Publicités et communications	558,340 $	3 %
Amortissement	20,711 $	0 %
Total	17,168,185 $	

Mis à jour le 06/08/26

Revenu

Subventions gouvernementales	11,371,991 $	66 %
Revenu du congrès	1,677,176 $	10 %
Frais de services	1,270,197 $	7 %
Dons et commandites	1,211,725 $	7 %
Subventions de fondations	896,308 $	5 %
Autres subventions	470,627 $	3 %
Autres revenus	231,236 $	1 %
Frais communautaires	77,083 $	1 %
Revenu total	17,206,343 $	

Mis à jour le 06/08/26

Chaque dollar versé à l'ACMFI renforce nos racines et élargit nos retombées de façon viable.

Vos contributions, qu'elles soient dans nos activités, notre travail de représentation et de mobilisation collective ou encore dans notre travail auprès des communautés, nous permettent d'aborder notre mandat avec crédibilité et capacité. Nous débordons de reconnaissance face à votre soutien et nous avons cette responsabilité à cœur.

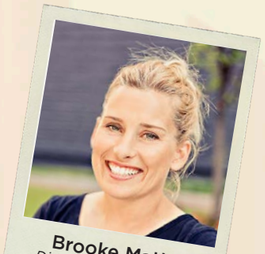

Brooke Matter
Directrice des finances

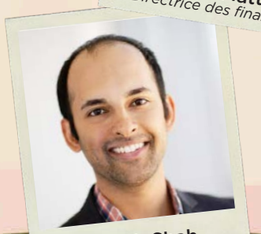

Ashish Shah
Trésorier

Une année historique pour les donateur·rice·s mensuel·le·s et les entreprises donatrices

Elisabeth Hazell
responsable de la philanthropie

Elisabeth Hazell, responsable de la philanthropie

Je souhaite profiter de ce moment de croissance dans notre mouvement pour célébrer les gens et les organismes qui ont décidé de faire partie de la solution et de donner pour mettre fin à l'itinérance.

Certain·e·s d'entre vous ont semé les premières graines de ce projet. D'autres l'ont cultivé lentement mais sûrement. Nous avons agrandi notre base de donateur·rice·s mensuel·le·s et la quantité des personnes qui offrent des contributions personnelles a augmenté de près de 30 % chaque année depuis plusieurs années, atteignant plus de 1000 personnes l'année dernière pour la toute première fois! Cela signifie une plus grande capacité pour notre travail de représentation et de défense des droits et des intérêts qui entraîne des retombées majeures. Il serait impossible de réparer le système du logement sans l'aide de personnes comme vous, qui se soucient profondément de cette cause.

Nos partenaires privés ont aussi passé au niveau supérieur cette année : CN Rail est devenu la première organisation à investir 1000000 $ sur deux ans afin de soutenir le travail fondé sur les données de l'ACMFI visant à mettre fin à l'itinérance. Peu après, la Fondation RBC a accordé une subvention de 1,2 million de dollars sur trois ans pour renforcer nos capacités entourant les données et les formations afin de soutenir les communautés locales. Nous avons aussi accueilli les Sexton Group of Companies en tant que nouveau partenaire pour notre travail de représentation politique et de changement des systèmes. Nous remercions la Fondation Allstate, qui demeure un partenaire clé dans notre travail de représentation politique et de défense des droits.

La Fondation Home Depot Canada est notre partenaire de longue date qui présente depuis longtemps la Conférence nationale pour mettre fin à l'itinérance, et, en 2025, nous avons accueilli de nouveaux commanditaires pour le congrès, dont Intact Public Entities, et l'Association canadienne de l'immobilier. La Catherine Donnelly Foundation, l'Armée du salut au Canada, CN Rail et le gouvernement du Canada continuent de nous soutenir pour notre congrès national, assurant la croissance et un accès équitable à l'événement. Rien de tout ça ne serait possible sans ces partenariats à long terme!

Les personnes et les organismes présentés ici sont les racines, les branches et les structures de ce travail. Bien que vous soyez trop nombreux·ses pour que nous vous nommions tous·tes, nous remercions chacun·e d'entre vous.

Bien sûr, il reste encore beaucoup de travail à faire, mais à vos côtés, nous pouvons y arriver. Merci de faire partie de ce mouvement. J'espère que vous continuerez d'avancer avec nous jusqu'à ce que tout le monde ait un chez-soi sécuritaire.

Dallas Alderson
La Fondation Allstate du Canada
The Berry-Lowell Legacy Foundation
The Right Honourable Beverley McLachlin Access to Justice Fund, tenu par la Vancouver Foundation
Michele Biss
Michelle Bond
Susan Boron
Sherry Bower-Gagne
Andrew Brook
Amy Burry
Barbara Caffery
La Société canadienne d'hypothèque et de logement (SCHL)
Le Congrès du travail du Canada
Canadian National Railway (CN)
L'Association canadienne de l'immobilier
Heidi Carolan-Evans
The Catherine and Maxwell Meighen Foundation
Catherine Donnelly Foundation
Marena Charron
Dale et Lorraine Clarke
The Conference for Advanced Life Underwriting (CALU)
La Fédération de l'habitation coopérative du Canada
Bree Denning
Le gouvernement du Canada
Jeane Diemer
Sandra Fawcett
La Fondation Echo
Francie Fortier
Thor Hameister
Dawn Henwood
Harald Henze
La Fondation Home Depot Canada
Marie-Josée Houle
Shin Imai
Informa Canada Inc.
Intact Public Entities
Don Iveson
Ruth Kampen
La Fondation KPMG
La Fondation Emmanuelle Gattuso
Sam Lacoste
Rachel Lewis
Kelly Masterson
Louise Mauffette-Leenders
Maytree
MCAP
Kathy McGrath
Paul Meredith
Shelly and Allan Norris
Our Lady's Missionaries
Kathleen Quinn
La province de l'Ontario
Bob Rae
Le Fonds Redridge — Fondation communautaire d'Ottawa
Lori Richer
La Fondation RBC
Beverley Ruffo
L'Armée du salut au Canada
Schlenkers Fund
Dominic Scott
Sexton Group of Companies
Jason & Stacie Smith
Jean Stevenson
Wayne Stewart
The Stewart Fund, tenu par la Vancouver Foundation
Pauline Thompson
La Fondation familiale Trottier
Centraide Est de l'Ontario
Linda Vanderlee
Violin Family Foundation
Valerie Watson
Evelyn Wu

Nous pouvons résoudre l'itinérance

En unissant nos forces, la fin de l'itinérance sera inévitable.